

BİRİM FAALİYET RAPORU AYIRT EDİCİ VE TANIMLAYICI BİLGİLER TABLOSU

Raporun Adı	Birim Faaliyet Raporu		
İlgili Birim / Bölüm Adı	Sağlık Bilimleri Enstitüsü		
Raporun Ait Olduğu Yıl	2021 (01 OCAK 2021- 31 ARALIK 2021)		
Rapor Hakkında İletişim Kurulacak Kişi/Kişilerin İletişim Bilgileri (Lütfen, Raporun İçeriğine Hâkim Olan Personel Bilgilerini Yazınız)	Adı soyadı	Telefon	E-Posta
	Nejlet KILIÇ	266 606 49 03	nkilic@bandirma.edu.tr
Raporun Ayırt Edici ve Tanımlayıcı Bilgisi	2020-BFR-V01		



BANDIRMA ONYEDİ EYLÜL ÜNİVERSİTESİ SAĞLIK BİLİMLERİ ENSTİTÜSÜ

2021 Yılı Birim Faaliyet Raporu

SAĞLIK BİLİMLERİ ENSTİTÜSÜ | Bandirma Onyedi Eylul Üniversitesi Merkez Yerleşkesi
10200 Bandirma / Balıkesir



2021 YILI SAĞLIK BİLİMLERİ ENSTİTÜSÜ FAALİYET RAPORU

İÇİNDEKİLER	1
BİRİM YÖNETİCİSİNİN SUNUŞU	2
1. GENEL BİLGİLER	3
1.1. MİSYON VE VİZYON	3
1.2. YETKİ GÖREV VE SORUMLULUKLAR	3
1.3. İDAREYE İLİŞKİN BİLGİLER	6
1.3.1. FİZİKSEL YAPI	6
1.3.1.1. KAPALI ALANLAR	6
1.3.1.2. ÖĞRENCİ YURTLARI	6
1.3.1.3. SPOR TESİSLERİ	7
1.3.1.4. TAŞITLAR	7
1.3.2. ÖRGÜT YAPISI	7
1.3.3. BİLGİ VE TEKNOLOJİK KAYNAKLAR	7
1.3.3.1. YAZILIMLAR	7
1.3.3.2. BİLGİSAYARLAR	8
1.3.3.3. KÜTÜPHANE KAYNAKLARI	8
1.3.3.4. DİĞER BİLGİ VE TEKNOLOJİK KAYNAKLAR	8
1.3.4. İNSAN KAYNAKLARI	9
1.3.5. SUNULAN HİZMETLER	9
1.3.5.1. EĞİTİM HİZMETLERİ	9
1.3.5.2. SAĞLIK HİZMETLERİ	10
1.3.5.3. İDARİ HİZMETLER	10
1.3.6. YÖNETİM VE İÇ KONTROL SİSTEMİ	11
2. AMAÇ VE HEDEFLER	11
2.1. AMAÇ VE HEDEFLER	11
2.2. TEMEL POLİTİKALAR VE ÖNCELİKLER	12
3. FAALİYETLERE İLİŞKİN BİLGİ VE DEĞERLENDİRMELER	12
3.1 MALİ BİLGİLER	12
3.1.1. BÜTÇE UYGULAMA SONUÇLARI	12
3.1.2. TEMEL MALİ TABLOLARA İLİŞKİN AÇIKLAMALAR	13
3.1.3. MALİ DENETİM SONUÇLARI	16
3.2. PERFORMANS BİLGİLERİ	16
3.2.1. FAALİYET VE PROJE BİLGİLERİ	16
3.2.1.1 MEVZUAT BİLGİLERİ	16
3.2.1.2 FAALİYETLER	16
4. KURUMSAL KABİLİYET VE KAPASİTENİN DEĞERLENDİRİLMESİ	19
4.1. GÜÇLÜ YÖNLER (ÜSTÜNLÜKLER)	19
4.2. FIRSATLAR	19
4.3. ZAYIF YÖNLER (GELİŞMEYE AÇIK ALANLAR)	19
4.4. TEHDİTLER	20
5. ÖNERİ VE TEDBİRLER	20
ÜST YÖNETİCİ İÇ KONTROL GÜVENCE BEYANI	21



2021 YILI
SAĞLIK BİLİMLERİ ENSTİTÜSÜ
FAALİYET RAPORU

BİRİM YÖNETİCİSİNİN SUNUŞU

Enstitümüz, 23 Nisan 2015 tarih ve 29335 sayılı Resmi Gazetede “Yükseköğretim Kurumları Teşkilatı Kanunu ile Bazı Kanun ve Kanun Hükmünde Kararnemelerde Değişiklik Yapılmasına Dair Kanun”un (Kanun No: 6640) 1. Maddesine göre Balıkesir ili Bandırma ilçesinde Bandırma Onyedi Eylül Üniversitesi bünyesinde kurulmuştur. Bandırma Onyedi Eylül Üniversitesi Sağlık Bilimleri Enstitüsü adı ile 2018-2019 eğitim-öğretim döneminde akademik faaliyetlerine başlamıştır.

Kapsamında Sağlık Bilimleri Fakültesi’nin ilgili anabilim dalları bulunmaktadır. Enstitümüz bünyesinde Hemşirelikte Yönetim Tezli Yüksek Lisans Programı, Ruh Sağlığı ve Psikiyatri Hemşireliği Tezli Yüksek Lisans Programı, Sosyal Hizmet Tezli Yüksek Lisans Programı ve Sağlık Yönetimi Tezli Yüksek Lisans Programı ve Hemşirelikte Yönetim Doktora Programı olmak üzere toplam 4 tezli yüksek lisans programı ve 1 doktora programı bulunmaktadır. Bu programlarda 11’i doktora ve 105’i tezli yüksek lisans programı öğrencisi olmak üzere toplam 116 öğrenci eğitim almaktadır.

Bandırma Onyedi Eylül Üniversitesi Sağlık Bilimleri Enstitüsü, dünyada lisansüstü eğitimlerin giderek önem kazanması ile ulusal ve uluslararası düzeyde bilime katkı sağlayacak, yaratıcı, çağdaş ve bilimsel düşünceye ve özgüvene sahip, alanında yetkin insanlar yetiştirmeyi amaçlamaktadır. Enstitümüzün, deneyimli ve dinamik öğretim üyesi kadrosu tarafından uygulanan lisansüstü programlarımız ile öğrencilerimize bağımsız araştırma yapma ve girişimcilik yeteneği kazandırmak hedeflenmektedir. Bu bağlamda Enstitümüz bünyesinde hem yeni doktora ve yüksek lisans programlarının hem de anabilim dallarındaki öğretim üyelerinin nitelik ve niceliklerinin her geçen gün giderek artması için çalışılmaktadır.

Bandırma Onyedi Eylül Üniversitesi Sağlık Bilimleri Enstitüsü temel görevi Türkiye Cumhuriyeti’nin temel ilkeleri ve Üniversitemizin misyonu, stratejik hedefleri ve bilim etiği doğrultusunda nitelikli bireyler yetiştirecek şekilde eğitim-öğretimin kalitesini artırmak, bilim ve teknolojinin üretilmesi, bilimsel projelerin geliştirilmesini desteklemek, lisansüstü düzeyde özgün ve yaratıcı çalışmalarla ulusal ve bölgesel kalkınmaya katkı sağlayan nitelikteki akademisyen ve araştırmacılar yetiştirmek ve bir araştırma kurumu olarak evrensel değerlerde bilgi üretecek bilimsel faaliyetleri geliştirmektir.

10.12.2003 tarih ve 5018 Sayılı Kamu Mali Yönetimi ve Kontrol Kanununun 41. Maddesine dayanılarak hazırlanan, 17 Mart 2006 tarih ve 26111 sayılı Resmi Gazete’de yayımlanarak yürürlüğe giren “Kamu İdarelerince Hazırlanacak Faaliyet Raporları Hakkında Yönetmelik” gereği Enstitümüzün 2021 Mali Yılı Birim Faaliyet Raporu aşağıdaki şekilde hazırlanmıştır.

1. GENEL BİLGİLER

Enstitümüz; 23.04.2015 tarih ve 29335 sayılı Resmi Gazete de yayınlanan Bakanlar Kurulu kararı ile kurulmuştur.

2018-2019 Güz yarıyılından itibaren Eğitim ve Öğretime başlayan Enstitümüz üç anabilim dalında dört tezli yüksek lisans ve bir doktora programı olmak üzere dört programla faaliyetlerini sürdürmektedir. Enstitümüz bünyesinde Hemşirelikte Yönetim Tezli Yüksek Lisans Programı, Ruh Sağlığı ve Psikiyatri Hemşireliği Tezli Yüksek Lisans Programı, Sosyal Hizmet Tezli Yüksek Lisans Programı ve Sağlık Yönetimi Tezli Yüksek Lisans Programı ve Hemşirelikte Yönetim Doktora Programı olmak üzere toplam 4 tezli yüksek lisans programı ve 1 doktora programı bulunmaktadır. Bu programlarda 11'i doktora ve 105'i tezli yüksek lisans programı öğrencisi olmak üzere toplam 116 öğrenci eğitim almaktadır.

Ayrıca 14/12/2021 tarihli Yükseköğretim Yürütme Kurulu toplantısında alınan karar gereği; Enstitümüz bünyesinde Fizyoterapi ve Rehabilitasyon Tezli Yüksek Lisans Programı ile Beden Eğitimi ve Spor Tezli Yüksek Lisans Programı ve Beden Eğitimi ve Spor Tezsiz Yüksek Lisans Programlarının açılması uygun görülmüştür.

Enstitümüz Balıkesir İli'nin, Bandırma İlçesi'nde Sağlık Bilimleri Fakültesi ile aynı binada hizmet vermekte iken 29 Kasım 2021 tarihi ile Bandırma Onyediy Eylül Üniversitesi Rektörlük Binası enstitüler ofisinde hizmet vermeye devam etmektedir.

1.1. MİSYON VE VİZYON

Enstitümüz Üniversitemizin Vizyon ve Misyon anlayışına bağlı olarak

MİSYON

Öğrencilerin kendi potansiyellerini ortaya koymalarına fırsat verecek bir ortamda, kişisel gelişim ve mesleki yeterliliği önemseyen bir eğitim anlayışı çerçevesinde en üst düzeyde lisansüstü eğitim verilmesini sağlayarak toplumun değişen sağlık ihtiyaçlarına cevap veren ve evrensel bilime katkı sağlayan üstün başarılı, rekabetçi ve üretken özellikle bilim insanları yetiştirmektir.

VİZYON

Sağlık bilimleri alanında öncü, çağdaş, yenilikçi ve üretken bir yaklaşımla bilimsel araştırma faaliyetleri yürüten, lisansüstü düzeyde özgün ve yaratıcı çalışmalarla ulusal ve bölgesel kalkınmaya katkı sağlayan, kalite odaklı olarak yetiştireceği üstün nitelikteki akademisyen ve araştırmacılar ile uluslararası alanda tanınan ve söz sahibi bir enstitü olmaktır.

1.2. YETKİ, GÖREV VE SORUMLULUKLAR

Enstitümüz yönetim ve organizasyonu 2547 sayılı Yüksek Öğretim Kanununun 19. maddeleri hükümlerine göre belirlenmiştir. Yönetim organları Enstitü Müdürü, Enstitü Kurulu ve Enstitü Yönetim Kurulu'dur

Enstitü Müdürü, üç yıl için ilgili fakülte dekanının önerisi üzerine rektör tarafından atanır. Rektörlüğe bağlı enstitülerde bu atama doğrudan rektör tarafından yapılır. Süresi biten müdür tekrar atanabilir. Müdürün, enstitüde görevli aylıklı öğretim elemanları arasından üç yıl için atayacağı en çok iki yardımcısı bulunur. Müdüre vekâlet etme veya müdürlüğün boşalması

hallerinde yapılacak işlem, dekanlarda olduğu gibidir. Enstitü Müdürü, 2547 sayılı Kanun'la dekanlara verilmiş olan görevleri enstitü bakımından yerine getirir.

Enstitü kurulu, Enstitü Müdürünün başkanlığında, müdür yardımcıları ve enstitüyü oluşturan ana bilim dalı başkanlarından oluşur.

Enstitü yönetim kurulu, Enstitü Müdürünün başkanlığında, müdür yardımcıları, Enstitü Müdürünce gösterilecek altı aday arasından enstitü kurulu tarafından üç yıl için seçilecek üç öğretim üyesinden oluşur.

YÖNETİM

Enstitü Müdürü : Doç. Dr. Diler YILMAZ

Enstitü Müdür Yardımcısı : Doç. Dr. Kevser TARI SELÇUK

Enstitü Müdür Yardımcısı : Dr. Öğr. Üyesi Berna AKAY

Enstitü Sekreteri : Nejlet KILIÇ

ENSTİTÜ KURULU

ADI SOYADI	BİRİMİ
Doç. Dr. Diler YILMAZ	Enstitü Müdürü / Başkan
Doç. Dr. Kevser TARI SELÇUK	Enstitü Müdür Yardımcısı
Dr. Öğr. Üyesi Berna AKAY	Enstitü Müdür Yardımcısı
Prof. Dr. Serap ALTUNTAŞ	Üye / Hemşirelik Anabilim Dalı Başkanı
Doç. Dr. Recep YILDIZ	Üye / Sosyal Hizmet Anabilim Dalı Başkanı
Doç. Dr. Gökhan ABA	Üye / Sağlık Yönetimi Anabilim Dalı Başkanı
Ens. Sekr. Nejlet KILIÇ	Raportör

ENSTİTÜ YÖNETİM KURULU

ADI SOYADI	BİRİMİ
Doç. Dr. Diler YILMAZ	Enstitü Müdürü / Başkan
Doç. Dr. Kevser TARI SELÇUK	Enstitü Müdür Yardımcısı
Dr. Öğr. Üyesi Berna AKAY	Enstitü Müdür Yardımcısı
Prof. Dr. Uğur GÜNŞEN	Üye
Doç. Dr. Recep YILDIZ	Üye
Doç. Dr. Gökhan ABA	Üye
Ens. Sekr. Nejlet KILIÇ	Raportör

BİRİM DANIŞMA KURULU ÜYELERİ

ADI SOYADI	BİRİMİ
Doç. Dr. Diler YILMAZ	Birim Yöneticisi - Müdür
Dr. Başak Şen ILGAZ	Bandırma İlçe Sağlık Müdürü
Dt. Halit AĞDACI	Bandırma Ağız ve Diş Hastanesi Temsilcisi – Başhekim
Uz. Dr. Hüseyin Evren ÖZTÜRKOĞLU	Bandırma Eğitim ve Araştırma Hastanesi - Başhekim Yrd.
Şengül ÖZEN	Bandırma Eğitim ve Araştırma Hastanesi - Sağlık Bakım Hizmetleri Müdürü
Uz. Dr. Burcu ÇİLİNGİR	Bandırma Eğitim ve Araştırma Hastanesi Toplum Ruh Sağlığı Merkezi – Sorumlu Hekim

Dyt. Elif TUNA	Bandırma Eğitim ve Araştırma Hastanesi – Uzman Diyetisyen
Neziha BÜYÜKSOLAK	Bandırma İlçe Sosyal Hizmet Müdürlüğü Temsilcisi – İlçe Müdürü
Hüseyin ELÜSTÜ	Bandırma Gençlik Spor İlçe Müdürlüğü Temsilcisi – İlçe Müdürü
İsmet KARAKAYA	Özel Royal Hastanesi Temsilcisi - Genel Müdürü
Selen TEKİN	Bandırma Onyediy Eylül Üniversitesi Sağlık Bilimleri Enstitüsü Mezun

Müdürün Görevleri

1. Enstitü Kurulların başkanlık etmek, enstitü kurullarının kararlarını uygulamak ve enstitü birimleri arasında düzenli çalışmayı sağlamak,
2. Her öğretim yılı ve istendiğinde enstitünün genel durumu ve işleyişi hakkında Rektöre rapor vermek.
3. Enstitünün ödenek ve kadro ihtiyaçlarını gerekçesi ile birlikte Rektörlüğe bildirmek, enstitünün bütçesi ile ilgili öneriyi Enstitü Yönetim Kurulunun da görüşünü aldıktan sonra Rektörlüğe sunmak.
4. Enstitünün birimleri ve her düzeydeki personeli üzerinde genel gözetim ve denetim görevini yapmak.
5. Kanun ve yönetmelik ile kendisine verilen diğer görevleri yapmak

Enstitülerde “İç Kontrol ve Ön Mali Kontrole İlişkin Usul ve Esaslar hakkında Yönetmelik” uyarınca Harcama Yetkilisi olarak tanımlanan Müdür’ ün görev, yetki ve sorumlulukları;

1. Enstitünün bütçesini hazırlamak
2. Yapılan tüm harcamaları kontrol etmek,
3. Harcama talimatı vermek,
4. Ödenek tutarında harcama yapmak,
5. Ön Mali Kontrol sürecinin gerçekleştirilmesini sağlamak,
6. Ödeme emri belgesini imzalamak.

Gerçekleştirme Görevlisinin (Enstitü Sekreteri) Görev, yetki ve sorumlulukları ise;

1. Enstitünün bütçesini hazırlamak,
2. Harcama kalemlerini takip ederek harcamaların sağlıklı biçimde yürütülmesini sağlamaktır.

Yükseköğretim Üst Kuruluşları ile Yükseköğretim Kurumlarının İdari Teşkilatı hakkında Kanun Hükmünde Kararname kapsamında Enstitü Sekreterinin görevi;

1. Enstitünün idari işlerini yürütmek
2. Enstitünün tüm fiziki araç-gereçlerini hazırlamak, kontrol etmek,

3. Enstitü Kurulu ve Yönetim Kurulu'na raportörlük etmek.

Enstitü Kurulu, müdürün başkanlığında, müdür yardımcıları ve enstitüyü oluşturan enstitü anabilim dalı başkanlarından oluşur.

Enstitü Yönetim Kurulu, müdürün başkanlığında, müdür yardımcıları, müdürce gösterilecek altı aday arasından Enstitü Kurulu tarafından üç yıl için seçilecek üç öğretim üyesinden oluşur.

Enstitü Kurulu ve Enstitü Yönetim Kurulu, 2547 sayılı Kanun'la Fakülte Kurulu ve Fakülte Yönetim Kuruluna verilmiş görevleri enstitü bakımından yerine getirirler.

Bu görevler;

1. Enstitü yönetim kurulu, idari faaliyetlerde müdüre yardımcı bir organ olup aşağıdaki görevleri yapar:
2. Enstitü kurulunun kararları ile tespit ettiği esasların uygulanmasında müdüre yardım etmek,
3. Enstitünün eğitim - öğretim, plan ve programları ile takvimin uygulanmasını sağlamak,
4. Enstitünün yatırım, program ve bütçe tasarısını hazırlamak,
5. Müdürün Enstitü yönetimi ile ilgili getireceği bütün işlerde karar almak,
6. Öğrencilerin kabulü, ders intibakları ve çıkarılmaları ile eğitim - öğretim ve sınavlara ait işlemleri hakkında karar vermek,
7. YÖK kanunu ile verilen diğer görevleri yapmaktır.

1.3. İDAREYE İLİŞKİN BİLGİLER

1.3.1. FİZİKSEL YAPI

Enstitümüz Sağlık Bilimleri Fakültesi binasında faaliyet göstermekteyken 29 Kasım 2021 tarihi ile Bandırma Onyedü Eylül Üniversitesi Rektörlük Binası enstitüler ofisinde hizmet vermeye devam etmektedir.

1.3.1.1. KAPALI ALANLAR

Tablo 1- Kapalı Alan Durumu

SIRA NO	BİNA ADI	ARAZİ ALANI(m ²)	KAPALI ALAN (m ²)
	Rektörlük Binası	Müdür/Müdür Yrd. Odası	28 m ²
	Rektörlük Binası	Memur Odası	28 m ²
		TOPLAM	56 m²

1.3.1.2.ÖĞRENCİ YURTLARI

Enstitümüz bünyesinde öğrenci yurdu bulunmamaktadır.

YURT ADI	CİNSİYET	KAPASİTE	DOLU	ODA-YATAK	BİNANIN FİZİKİ DURUMU
... YERLEŞKESİ					

1.3.1.3.SPOR TESİSLERİ

Enstitümüz bünyesinde açık ve kapalı spor tesisi bulunmamaktadır.

KAPALI SPOR SAHALARI	
AÇIK SPOR SAHALARI	

1.3.1.4. TAŞITLAR

Enstitümüz bünyesinde taşıt bulunmamaktadır.

1.3.2. ÖRGÜT YAPISI

Enstitümüz Organizasyon Şeması aşağıda sunulmuştur.

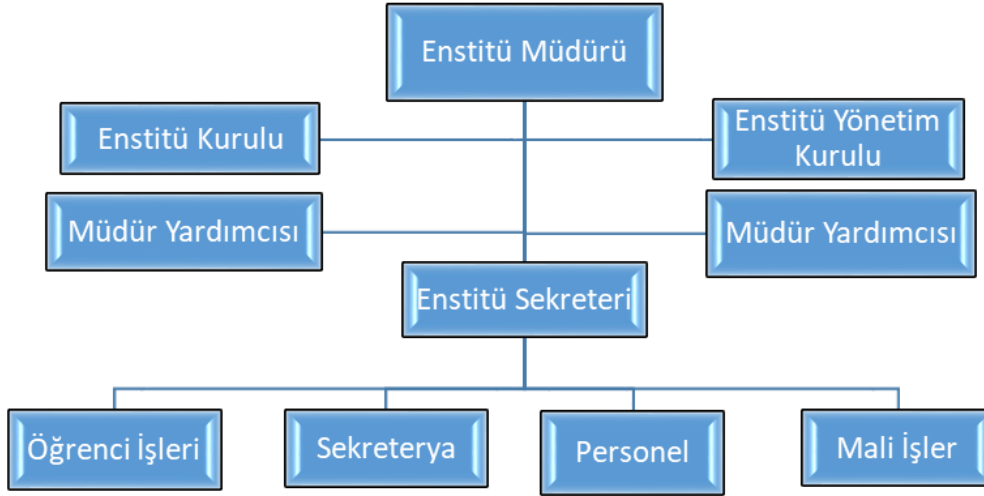

1.3.3. BİLGİ VE TEKNOLOJİK KAYNAKLAR

1.3.3.1.YAZILIMLAR

Enstitümüz, Bandırma Onyedi Eylül Üniversitesi web sunucusundan, EBYS, KBS, HYS, HİTAB, Öğrenci Bilgi Sistemi (OBS) Turnitin sistemlerinden istifade ederek çalışmalarını yürütmektedir.

1.3.3.2.BİLGİSAYARLAR

Enstitümüzde kayıtlı bilgisayar mevcudu aşağıda sunulmuştur.

TÜRÜ	ADET
Bilgisayar (Masaüstü)	7
Laptop	3

1.3.3.3.KÜTÜPHANE KAYNAKLARI

Enstitümüz, kütüphane kaynakları Üniversitemiz Kütüphane ve Dokümantasyon Daire Başkanlığından temin edilmektedir.

Tablo: Yayın Dağılımı

BİRİM ADI	Basılı Kitap	Basılı Dergi	E-Kitap	E-Dergi	Tez	Nadir Eser	DV-CD	Veri Tabanı	TOPLAM
Kütüphane ve Dok. D.B.									

Tablo: 2021 Yılı Yayıncı İstatistikleri

	ÖDÜNÇ	İADE	TOPLAM
Akademik Personel			
İdari Personel			
Lisans/Önlisans Öğrenci			
Yüksek Lisans			
Doktora			
Dış Kullanıcı			
TOPLAM			

1.3.3.4. DİĞER BİLGİ VE TEKNOLOJİK KAYNAKLAR

Enstitümüz demirbaşlarına kayıtlı fotokopi, faks cihazı, tarayıcı, baskı makinesi vs yayım, yayım, baskı, kopyalama ve gösterim cihazlarının sayıları aşağıda sunulmuştur.

TÜRÜ	ADET
Projeksiyon	3
Yazıcı (Fotokopili)	2
Yazıcı	2
Doküman Tarayıcı	2
Kağıt İmha Makinası	1

1.3.4. İNSAN KAYNAKLARI

Enstitümüzde kadrolu öğretim üyesi bulunmamaktadır. Görev yapan idari personel aşağıdaki tabloda gösterilmiştir.

ÜN VANI	KADRO DURUMU	
	DOLU	BOŞ
Profesör	-	-
Doçent	-	-
Yardımcı Doçent	-	-
Araştırma Görevlisi	-	-
Öğretim Görevlisi	-	-
Okutman	-	-
Uzman	-	-
Çevirici	-	-
Eğitim-Öğretim Planlamacı	-	-
TOPLAM	-	-

ÜN VANI	KADRO DURUMU	
	DOLU	BOŞ
Genel İdare Hizmetleri	2	5
Sağlık Hizmetleri	-	-
Teknik Hizmetler	-	1
Eğitim-Öğretim Hizmetleri	-	-
Avukat Hizmetleri	-	-
Din Hizmetleri	-	-
Yardımcı Hizmetler		
4-b Sözleşmeli		
İşçi		
TOPLAM		

PERSONEL SINIFI	TOPLAM PERSONEL
Akademik Personel	0
657 Sayılı Kanuna Tabii	1
İşçi	0
Yabancı Uyruklu / Sanatçı	0
Sözleşmeli Personel 4/B	0
Genel Toplam	1

Enstitümüz bünyesinde 28.08.2020 tarihinden itibaren 2547 sayılı Kanun'un 13/b-4 maddesine göre 1 personel görev yapmaktadır.

Enstitümüz bünyesinde görevli bir personel 21/09/2021 tarihinden itibaren 6253 sayılı TBMM Başkanlığı İdari Teşkilatı Kanun'un 30. Maddesinin 8. fıkrası uyarınca TBMM Başkanlığı Özel Kalem Müdürlüğü'nde görevlendirilmiştir.

1.3.5. SUNULAN HİZMETLER

1.3.5.1. EĞİTİM HİZMETLERİ

Enstitümüzde, lisansüstü eğitim alan öğrencilerinin öğrenim durumunu, cinsiyetlerine göre dağılımını ve toplam sayısını aşağıda belirtilmiştir

BİRİM ADI	I. ÖĞRETİM			II. ÖĞRETİM			ERKEK	KIZ	GENEL
	ERKEK	KIZ	TOPLAM	ERKEK	KIZ	TOPLAM	TOPLAM	TOPLAM	TOPLAM
Hemşirelikte Yönetim Doktora		11	11						11
Hemşirelikte Yönetim Tezli	13	1	14						14
Ruh Sağlığı ve Psikiyatri Hemşireliği Tezli	22	4	26						26
Sosyal Hizmet Tezli	16	35	51						51
Sağlık Yönetimi Tezli	8	6	14						14
TOPLAM	59	57	116						116

ENSTİTÜLER		2021-2022 Yeni Kayıt			2021-2022 Okuyan			2020-2021 Mezun öğrenci		
		Y Lisans	Doktora	Toplam	Y Lisans	Doktora	Toplam	Y Lisans	Doktora	Toplam
	KIZ	13	4	17	63	7	70	5	0	5
	ERKEK	4	0	4	25	0	25	0	0	0
	TOPLAM	17	4	21	88	7	95	5	0	5

BİRİMLER	2021-2022 Yeni Kayıt			2021-2022 Okuyan			2020-2021 Mezun Öğrenci		
	Kız	Erkek	Toplam	Kız	Erkek	Toplam	Kız	Erkek	Toplam
Hemşirelikte Yönetim Doktora	4	0	4	7	0	7	0	0	0
Hemşirelikte Yönetim Tezli	3	0	3	10	1	11	5	0	5
Ruh Sağlığı ve Psikiyatri Hemşireliği Tezli	3	1	4	19	3	22	0	0	0
Sosyal Hizmet Tezli	6	1	7	29	15	44	0	0	0
Sağlık Yönetimi Tezli	1	2	3	5	6	11	0	0	0
TOPLAM	17	4	21	70	25	95	5	0	5

1.3.5.2. SAĞLIK HİZMETLERİ

Enstitümüzde bünyesinde sağlık hizmetleri veren birim bulunmamaktadır. Kampüs alanı içinde 1 adet aile sağlık merkezi 2019 yılı itibariyle faaliyete başlamıştır.

1.3.5.3. İDARİ HİZMETLER

- BESLENME HİZMETİ

Enstitümüzde yemek hizmeti verilmemektedir. Üniversitemizde yemek hizmeti Sağlık Kültür Spor Daire Başkanlığı tarafından yürütülmektedir.

- **KÜLTÜR VE SANATHİZMETİ**

- **ÖĞRENCİ İSTİHDAMI**

Enstitümüzde 2021 yılında kısmi zamanlı olarak bir öğrenci istihdam edilmiştir.

- **SOSYAL TESİSLER**

- **KANTİNLER**

Enstitümüzde kantin hizmeti verilmemekte olup aynı bina içinde bulunduğumuz İktisadi ve İdari Bilimler Fakültesi kantininden faydalanılmaktadır.

1.3.6. YÖNETİM VE İÇ KONTROLSİSTEMİ

İç kontrol ve Risk Yönetimi Sistemi kapsamında web sayfasına önem verilmekte görev tanımlarına uygun olarak çalışmalar ve çalışmaların uygulanma düzeyi belirlenmektedir.

Enstitümüzde İç kontrol işlerin birim sorumlularına ayrılarak yapılması (Satınalma, Ek ders, Maaş) Şeklindeir.

Harcama Yetkilisi	Doç. Dr. Diler YILMAZ	Enstitü Müdürü
Gerçekleştirme Görevlisi	Nejlet KILIÇ	Enstitü Sekreteri
Gerçekleştirme Mutemedi	Cihad AYDIN	Veri Hazırlama ve Kont. İşletmeni

2. AMAÇ VE HEDEFLER

2.1.AMAÇ VE HEDEFLER

Üniversitemiz tarafından kurumun 2021-2025 yılı Stratejik Planı çalışmaları 2020 yılı sonunda tamamlanmış olup Enstitümüzde de süreçle eşgüdümlü olarak stratejik planlama hazırlık çalışmalarına başlanacaktır.

Enstitümüzün öncesinde yapılan ön hazırlık çalışmaları doğrultusunda belirlenen amaç ve hedefleri şunlardır.

AMAÇ

Sağlık Bilimleri alanında nitelikli araştırmacılar ve bilimsel ve teknolojik bilgi ve beceriye sahip bireyler yetiştirilmesi için gereken eğitim programlarının sürekli geliştirilmesini, değerlendirilmesini, etkin olarak yürütülmesini sağlamak, tüm programlarda eğitimin kalitesinin yükseltilmesine katkıda bulunmak, uluslararası gelişmeleri ve toplumsal gereksinimleri göz önüne alarak yeni programların açılmasını teşvik etmek ve organizasyonunu sağlamaktır.

HEDEF

Üstün nitelikli ve aldığı eğitimin mesleğini ve yaşam kalitesini geliştireceğine inanan öğrenciler tarafından tercih edilen, mezunlarının aldıkları eğitimle alanlarında seçkin bir yere sahip olmasını sağlayan, yürüttüğü eğitim programlarıyla nitelikli bilim insanı yetiştiren, ulusal ve uluslararası düzeydeki araştırmalarını artırarak sürdüren saygın bir kurum olmaktır.

2.2. TEMEL POLİTİKALAR VE ÖNCELİKLER

Kalite Politikamız;

Enstitümüz eğitim, araştırma ve toplumla etkileşim amacıyla verdiği tüm hizmetlerde başta öğrenci olmak üzere tüm paydaşların memnuniyeti, süreç odaklı operasyon yönetimi, düzenli gözden geçirmeye dayalı sürekli iyileştirme alışkanlığı, kaynakların etkin kullanımını ve standartlara uygun devamlı araştırma-geliştirmenin gerçekleştiği "kalite odaklı" yönetim sistemini esas alır.

Öncelikler

- Lisansüstü programa yönelik öğrenci niteliğini artırılması,
- İnterdisipliner ve multidisipliner program sayılarının artırılması,
- Tez çalışmalarının yayına dönüştürülmesinin sağlanması,
- Enstitünün tanıtımının yapılması,
- Eğitim, araştırma ve idari mekanları iyileştirilmesi

3. FAALİYETLERE İLİŞKİN BİLGİ VE DEĞERLENDİRMELER

3.1. MALİ BİLGİLER

BAŞLANGIÇ ÖDENEĞİ (TL) (2021)	ÖZGELİR (TL)	HAZİNEYARDIMI (TL)	TOPLAM GELİR (TL)
546,653,64			

2021 TAHMİNİ BÜTÇE (TL)	2021 GERÇEKLEŞEN BÜTÇE (TL)	2021 GERÇEKLEŞEN GİDER (TL)

3.1.1. BÜTÇE UYGULAMA SONUÇLARI

KANUN		EKLENEN	555.272,66
KBÖ	27100	DÜŞÜLEN	00
KESİNTİ		ÖDENEK	580,372,66
KES. %		SERBEST	580,372,66
		BLOKE	00

EKONOMİK KOD		2021 MERK.BÜTÇE KAN.VER.ÖD. TL	EKLENEN TL	DÜŞÜLEN TL	TOPLAM TL	HARCAMA TL	KALAN TL
01	PERSONEL GİDERLERİ						
01.1	MEMURLAR	546,653,64	0	13,816,24		546,653,64	
01.2	SÖZLEŞMELİ PERSONEL	0	0	0	0	0	0
01.3	İŞÇİLER						
01.4	GEÇİCİ PERSONEL	0	0	0	0	0	0

02	SOSYAL GÜVENLİK KURUMLARINA DEVLET PRİMİ GİDERLERİ						
02.1	MEMURLAR	33,719,02	0	2,742,04		33,719,02	
03	MAL VE HİZMET ALIM GİDERLERİ	0	0	0	0	0	0
05	CARİ TRANSFERLER	0	0	0	0	0	0
06	SERMAYE GİDERLERİ	0	0	0	0	0	0
07	SERMAYE TRANSFERLERİ	0	0	0	0	0	0

3.1.2. TEMEL MALİ TABLOLARA İLİŞKİN AÇIKLAMALAR

TABLO: Su Tüketimi

Enstitümüz Sağlık Bilimleri Fakültesinde faaliyet verdiğinden ayrıca enstitüye ait bir su aboneliği bulunmamaktadır.

	2019	2020	2021
TÜKETİM TUTARI (TL)	-	-	-
TÜKETİM MİKTARI (m³)	-	-	-
PERSONEL+ ÖĞRENCİ BAŞINA/BİRİM FİYAT (TL)(TOPLAM PERSONEL+ÖĞRENCİ SAYISI)	-	-	-
KAPALI ALAN (m²) BAŞINA/BİRİM FİYAT (TL)) (24148,41 metrekare)	-	-	-

TABLO: Elektrik Tüketimi

Enstitümüz Sağlık Bilimleri Fakültesinde faaliyet verdiğinden ayrıca enstitüye ait bir Elektrik aboneliği bulunmamaktadır.

	2019	2020	2021
TÜKETİM TUTARI (TL)	-	-	-
TÜKETİM MİKTARI (kWh)	-	-	-
PERSONEL BAŞINA/BİRİM FİYAT (TL)	-	-	-
KAPALI ALAN (m²) BAŞINA/BİRİM FİYAT(TL)	-	-	-

TABLO: Yakacak Alımı

Enstitümüz Sağlık Bilimleri Fakültesinde faaliyet verdiğinden ayrıca enstitüye ait bir Doğalgaz aboneliği bulunmamaktadır.

	2019	2020	2021
TÜKETİM TUTARI (TL)	-	-	-
TÜKETİM MİKTERİ (m3)	-	-	-
PERSONEL BAŞINA/BİRİM FİYAT (TL) PERSONEL+ ÖĞRENCİ BAŞINA/BİRİM FİYAT (TL)(TOPLAM PERSONEL+ÖĞRENCİ SAYISI)	-	-	-
KAPALI ALAN (m2) BAŞINA/BİRİM FİYAT (TL) (24148,41 metrekare)	-	-	-

TABLO: Yurtiçi ve yurtdışı görevlendirme ve bu görevlendirmelere katılan personel sayısı ve personel başına düşen yolluk tutarı

	2019	2020	2021
YURTIÇİ GÖREVLENDİRMELERE KATILAN PERSONEL SAYISI	-	-	-
ÖDENEN TOPLAM YOLLUK TUTARI (TL)	-	-	-
PERSONEL BAŞINA DÜŞEN YOLLUK TUTARI (TL)	-	-	-
YURTDIŞI GÖREVLENDİRMELERE KATILAN PERSONEL SAYISI	-	-	-
ÖDENEN TOPLAM YOLLUK TUTARI (TL)	-	-	-
PERSONEL BAŞINA DÜŞEN YOLLUK TUTARI (TL)	-	-	-

Enstitümüzde 2021 yılında yurtiçi ve yurtdışı görevlendirme ve bu görevlendirmelere katılan personel bulunmamaktadır.

TABLO: Temizlik Hizmeti Alımları

Enstitümüz Rektörlük binasında faaliyet verdiğinden ayrıca Temizlik hizmeti alımı yapmamıştır.

		2019	2020	2021
REKTÖRLÜK VE BAĞLI BİRİMLER	Alan (m²)	-	-	-
	Çalışan kişi sayısı	-	-	-
REKTÖRLÜK	Alan (m²)	-	-	-
	Çalışan kişi sayısı	-	-	-
DİĞER BİRİMLER	Alan (m²)	-	-	-
	Çalışan kişi sayısı	-	-	-
TOPLAM	Toplam alan (m²)	-	-	-
	Toplam çalışan kişi sayısı	-	-	-
TEMİZLİK HİZMETİ ELEMANI BAŞINA DÜŞEN ORTALAMA ALAN	Ortalama Alan (m²)	-	-	-

TABLO: Güvenlik Hizmeti Alımları

Enstitümüz Rektörlük Binasında faaliyet gösterdiğinden ayrıca Güvenlik Hizmeti Alımları yapmamıştır.

	2019	2020	2021
ALAN (m²)	-	-	-
KİŞİ SAYISI	-	-	-
GÜVENLİK HİZMETİ ELEMANI BAŞINA DÜŞEN ORTALAMA ALAN (m²)	-	-	-

TABLO: Üniversitemiz Personeli Telefon Gideri

Üniversitemiz personeli telefon görüşmelerini viber altyapısı olan yerleşkelerimizde IP sistem üzerinden anlaşma sağlanan firma ile yapılan protokol ile ücretsiz gerçekleştirmektedir.

	2019	2020	2021
PERSONEL SAYISI	1	2	2
HARCAMA TUTARI (TL)	0	0	0
PERSONEL BAŞINA HARCAMA TUTARI (TL)	0	0	0

TABLO: Kiralanan taşıt sayısı birim ve toplam maliyetleri

Enstitümüzde herhangi bir taşıt bulunmamaktadır.

	2019	2020	2021
KİRALANAN TAŞITTAN YARARLANAN PERSONEL SAYISI	0	0	0
TAŞIT SAYISI	0	0	0
YILLIK PERSONEL TAŞIMA TOPLAM TUTARI (TL)	0	0	0
PERSONEL BAŞINA YILLIK BİRİM FİYATI (TL)	0	0	0

TABLO: Satın alma suretiyle edinilen taşıt sayısı ve taşıtların toplam maliyeti

Enstitümüzde herhangi bir taşıt bulunmamaktadır.

	2019	2020	2021
TAŞIT SAYISI	0	0	0
T02 Makam Aracı			
T02 Hizmet Aracı			
T02 Hizmet Aracı			
T05 Minibüs			

	2019	2020	2021
T04 Arazi Binek			
T11a Otobüs			
T22 İçten Takma Motorlu Tekne 14m.			
T22 Dıştan Takma Motorlu Tekne 6m.			
Bahçe Tipi Traktör			
TOPLAM MALİYETİ	0	0	0

3.1.3 MALİ DENETİM SONUÇLARI

3.2. PERFORMANS BİLGİLERİ

3.2.1. FAALİYET VE PROJE BİLGİLERİ

3.2.1.1. MEVZUAT BİLGİLERİ

2547 sayılı Yükseköğretim Kanununun 19. maddesi gereğince kurulan Enstitümüz, Yükseköğretim Kurumları Teşkilat Kanununun 3. maddesine göre Üniversitemizin teşkilat yapısı içerisindeki birimlerden Rektörlüğe bağlı Enstitü olarak faaliyetini sürdürmektedir. Kuruluş esasları ile organları, bu organların seçimleri, görev süreleri, yetki ve sorumlulukları Lisansüstü Eğitim-Öğretim Enstitülerinin Teşkilat ve İşleyiş Yönetmeliğine göre belirlenmiştir.

3.2.1.2. FAALİYETLER

2021-2022 eğitim-öğretim yılı itibariyle Sağlık Bilimleri Enstitüsüne yeni kayıt yaptıran öğrencileri bilgilendirmek amacıyla oryantasyon sunumu hazırlanmıştır. Ayrıca Enstitümüz bünyesinde yer alan Hemşirelik Anabilim Dalı, Sağlık Yönetimi Anabilim Dalı ve Sosyal Hizmet Anabilim Dallarında yeni kayıt yaptıran öğrencileri bilgilendirmek amacıyla oryantasyon Programı düzenlenmiştir.

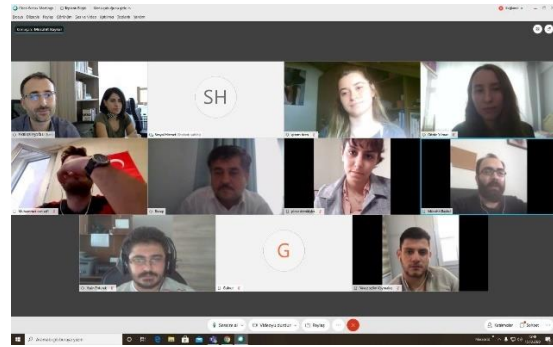
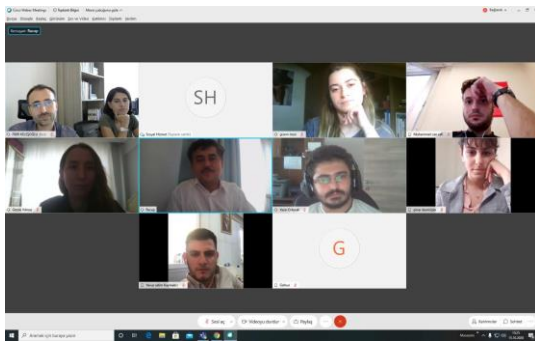

2021 yılında Enstitümüzde kayıtlı öğrencilerin yayınlarla ilgili faaliyet bilgileri

Düzenlenen Bilimsel ve Sanatsal Faaliyetler- 2021

Faaliyet Türü	Ulusal	Uluslararası
Sempozyum ve Kongre	2	1
Konferans	1	
Panel		
Seminer	1	
Açık Oturum		
Söyleşi		
Tiyatro		
Konser		
Sergi		
Turnuva		
Teknik Gezi		
Eğitim Semineri, Kurs		1
TOPLAM	4	2

Yayınlarla İlgili Faaliyet Bilgileri- 2021

YAYIN TÜRÜ	SAYISI (2021)
Uluslararası Makale	
Ulusal Makale	8
Uluslararası Bildiri	6
Ulusal Bildiri	16
Uluslararası Kitap	
Uluslararası Kitap Bölüm Yazarlığı	3
Ulusal Kitap	1
Patent/Patent Başvurusu	
Ödüller (Uluslararası)	
Ödüller (Ulusal)	1
Atıflar	1

Üniversiteler Arasında Yapılan İkili Anlaşmalar- 2021

Üniversite Adı	Anlaşmanın İçeriği
-	-
-	-
-	-
-	-

Kurumlar ile Yapılan İkili Anlaşmalar- 2021

Kurum Adı	Anlaşmanın İçeriği
İstanbul İl Sağlık Müdürlüğü	Araştırma İzinleri İşbirliği Protokolü
-	-
-	-
-	-

Bilimsel Araştırma Proje Sayısı - 2021

Projeler	Önceki yıldan devreden Proje	Yıl içinde eklenen Proje	Toplam	Yıl içinde tamamlanan Proje	Toplam ödenek (TL)
BİLİMSEL ARAŞTIRMA PROJELERİ	-	1	1	-	5.991.00
DEVLET PLANLAMA TEŞKİLATI (DPT)					
TÜBİTAK					
SANTEZ	-	-	-	-	-
DIŞ KAYNAKLI PROJELER	-	-	-	-	-
A.B.	-	-	-	-	-
DİĞER	-	-	-	-	-
TOPLAM	-	-	-	-	-

Projeler

2021 yılında Üniversitemiz Bilimsel Araştırma Projeleri Koordinatörlüğünce desteklenen, Enstitümüz lisansüstü öğrencilerinin yeni başlatılan ve devam eden tez / proje adları

Tez Danışmanı	Öğrencinin Adı Soyadı	Tez Konusu
Doç. Dr. Dilek AVCI	Nursen GÖKTAŞ	İnvaziv Girişimlerde Dikkati Başka Yöne Çekme Tekniklerinin Çocukların Ağrı, Anksiyete ve Tıbbi İşlem Korkusuna Etkisi

4. KURUMSAL KABİLİYET VE KAPASİTENİN DEĞERLENDİRİLMESİ

4.1. GÜÇLÜ YÖNLER (ÜSTÜNLÜKLER)

1. Enstitü yönetiminin bağdaştırıcı ve iş birliği halinde olması,
2. Personelin öğrencilerin sorunlarını çözme konusunda istekli olması,
3. Sürekli kurumsal gelişme ve ilerleme isteğinin olması,
4. Üniversitenin şehir merkezinde yer alması,
5. Öğretim programlarının ve ders içeriklerinin güncellenmiş olması,
6. Proje ve bilimsel etkinliklerin desteklenmesi,
7. Anabilim dalındaki güçlü ve deneyimli akademik kadro sahip olmamız,
8. Akademik personeli yeterli olan anabilim dallarında lisansüstü programların açılması ve program açma çalışmalarının devam etmesi,
9. Üniversite kütüphanesinin güçlü ve aktif olması,
10. Aktif web sayfası olanakları,

4.2. FIRSATLAR

1. Enstitünün genç ve dinamik bir yapıya sahip olması,
2. Bologna sürecinde anabilim dallarının eğitim programlarının yenilenmesi,
3. Farabi, Erasmus ve Mevlana gibi değişim programlarının yer alması,
4. Tezlere araştırma fonu desteğinin sağlanması,
5. TÜBİTAK / TÜBA destek programlarının bulunması,
6. Sağlık bilimleri alanının teknolojik gelişmeye açık ve talep potansiyelinin yüksek olması,
7. Sağlık bilimlerinin multidisipliner çalışmalara uygun olması,
8. Kurum içi hoşgörü ve uzlaşma kültürünün varlığı,
9. Kurum içi etik kurulların oluşturulması,
10. Üniversite Kütüphanesinin zenginleşmesi ve online erişim olanaklarının artırılması,
11. İnterdisipliner ve üniversitelerarası programların geliştirilmesinde üniversite organlarının destekleyici olması ve bu girişimlerin başlatılmış olması,
12. Üniversitede Dış İlişkiler Ofisinin bulunması.

4.3. ZAYIF YÖNLER (GELİŞMEYE AÇIK ALANLAR)

1. Enstitüye ait binasının olmaması,
2. İdari personelin sayıca yetersiz olması,
3. Enstitünün kendi kadrosunda akademik personelinin olmaması,
4. Enstitü kadrosunda araştırma görevlisi kadrolarının olmaması,
5. Anabilim dallarında akademik personel yetersizliği nedeniyle lisansüstü programların açılmaması,
6. Doktora Programlarının yetersiz olması,
7. Disiplinlerarası programların eksikliği,
8. Enstitünün kendine ait fiziki mekanının bulunmaması,
9. Ders, seminer ve toplantı gibi faaliyetlerin gerçekleştirilebileceği fiziksel alanların bulunmaması.
10. Yurt dışı desteklerinin (kongre, sempozyum vs.) yetersiz olması

4.4. TEHDİTLER

Diğer Üniversitelerin idari ve akademik yapılanmalarını oluşturmuş olmaları

5. ÖNERİ VE TEDBİRLER

1. Enstitümüzün fiziksel olanaklarının artırılmasının sağlanmasıdır.
2. Enstitümüzün fiziksel olanakları artırılarak seminer, ders ve toplantıların düzenlenmesi için kullanılacak alanlar sağlanmasıdır.
3. İdari personelin sayısının artırılması sağlanmasıdır.
4. Disiplin içi ve disiplinlerarası program sayılarının artırılması sağlanmasıdır.
5. Araştırma projeleri sayılarının artırılması sağlanmasıdır.
6. Öğrencilerin disiplinlerarası ve uluslararası çalışmalara katılmaları özendirilmesi için teşvik edilmelidir.
7. Proje yazma eğitimleri düzenlenmelidir.
8. Öğrencilerin disiplinler arası ve uluslararası çalışmalara katılmaları özendirilmelidir.
9. Yeni program önerileri, dünyadaki en iyi örnekleri ele alınarak, iyi yapılandırılmış multidisipliner özellikte olmalıdır

ÜST YÖNETİCİ İÇ KONTROL GÜVENCE BEYANI

İÇ KONTROL GÜVENCE BEYANI (1)

Harcama yetkilisi olarak yetkim dahilinde;

Bu raporda yer alan bilgilerin güvenilir, tam ve doğru olduğunu beyan ederim.

Bu raporda açıklanan faaliyetler için idare bütçesinden harcama birimimize tahsis edilmiş kaynakların etkili, ekonomik ve verimli bir şekilde kullanıldığını, görev ve yetki alanım çerçevesinde iç kontrol sisteminin idari ve mali kararlar ile bunlara ilişkin işlemlerin yasallık ve düzenliliği hususunda yeterli güvenceyi sağladığımı ve harcama birimimizde süreç kontrolünün etkin olarak uygulandığını bildiririm.

Bu güvence, harcama yetkilisi olarak sahip olduğum bilgi ve değerlendirmeler ile iç kontroller gibi bilgim dahilindeki hususlara dayanmaktadır. (2)

Burada raporlanmayan, idarenin menfaatlerine zarar veren herhangi bir husus hakkında Bilgim olmadığını beyan ederim. (3)

Bandırma / 2021

İmza

Doç. Dr. Diler YILMAZ

- (1) Harcama yetkilileri tarafından imzalanan iç kontrol güvence beyanı birim faaliyet raporlarına eklenir.
- (2) Yıl içinde harcama yetkilisi değişmişse “benden önceki harcama yetkilisi/yetkililerinden almış olduğum bilgiler” ibaresi de eklenir.
- (3) Harcama yetkilisinin herhangi bir çekincesi varsa bunlar liste olarak bu beyana eklenir ve beyanın bu çekincelerle birlikte dikkate alınması gerektiği belirtilir.